



Comune di Vimodrone

1



**Settore Sicurezza Urbana Corpo Polizia Locale
Report anno 2013**



Introduzione

2

Questo documento di sintesi dell'attività svolta nel corso dell'anno 2013 dal Corpo di Polizia Locale del Comune di Vimodrone testimonia il costante impegno con cui l'Amministrazione ha inteso affrontare il problema "sicurezza e comune senso di civile convivenza" nella nostra cittadina, raccogliendo la richiesta dei suoi abitanti di una sempre maggiore attenzione a questa componente fondamentale della loro vita quotidiana.

A tal fine, l'Amministrazione ha favorito concrete ed efficaci misure, che hanno portato a conseguire i risultati illustrati in questo rapporto nell'ottica della maggior trasparenza possibile.

A Vimodrone, il Corpo di Polizia Locale e il Comando Stazione Carabinieri, che si interfacciano costantemente nell'ambito di periodici incontri con il Sindaco, svolgono egregiamente il loro compito, come dimostrano significativi interventi congiunti.

L'Amministrazione Comunale, dal canto suo, si è impegnata su più fronti per dare risposte concrete e visibili al sentimento di disagio e di preoccupazione della cittadinanza nei

confronti di situazioni di illegalità e degrado urbano, che si verificano, purtroppo, anche nella nostra comunità.

Siamo tuttavia consapevoli che ancora molto c'è da fare, perciò sinergia delle forze, educazione, condivisione, integrazione, accoglienza, legalità e rispetto delle regole saranno le linee guida che l'Amministrazione continuerà a seguire per garantire a Vimodrone vivibilità, sicurezza e comune senso di civile convivenza.

Un plauso, ovviamente, e un sentito ringraziamento a tutti gli appartenenti al Corpo di Polizia Locale del Comune di Vimodrone, che con dedizione e professionalità hanno consentito di raggiungere questi eccellenti risultati!

Il Sindaco

Antonio Brescianini



Premessa

3

Nell'immaginario collettivo è presente l'idea di un operatore di Polizia Locale intento solo a multare il conducente che per un attimo, ma proprio per un attimo, ha lasciato la sua auto in divieto di sosta. In realtà dalla descrizione che seguirà appare evidente che non è così, l'attività della Polizia Locale è molto più complessa e richiede una conoscenza capillare di ogni fenomeno che appare nel suo territorio e una risposta trasversale, completa ed integrata ad esso.

E' questa funzione così complessa che fa della Polizia Locale il principale strumento ordinario di regolazione e assicurazione di ciò che avviene nello spazio pubblico della nostra cittadina, una risorsa fondamentale delle politiche di miglioramento della sicurezza urbana.

Nello spazio pubblico le criticità spesso si sommano e si intrecciano, in questo spazio la polizia locale opera: *informa, educa, regola, sanziona, difende i più deboli da grandi e piccole*

prevaricazioni. Svolge cioè la propria specifica funzione di regolatore della vita sociale e lo fa applicando la legge, cioè le regole di vita che la comunità nazionale e locale democraticamente si è data.

I dati di seguito sintetizzati rappresentano soltanto la punta dell'impegno quotidiano profuso dalle donne e dagli uomini della Polizia Locale nell'arco del 2013.

A tutti loro un ringraziamento sincero, con il loro lavoro hanno dato vita vera e umanità ad ognuna delle attività qui ridotte a dato statistico.

**Il Comandante della Polizia Locale
Giovanni Pagliarini**

Organigramma

4

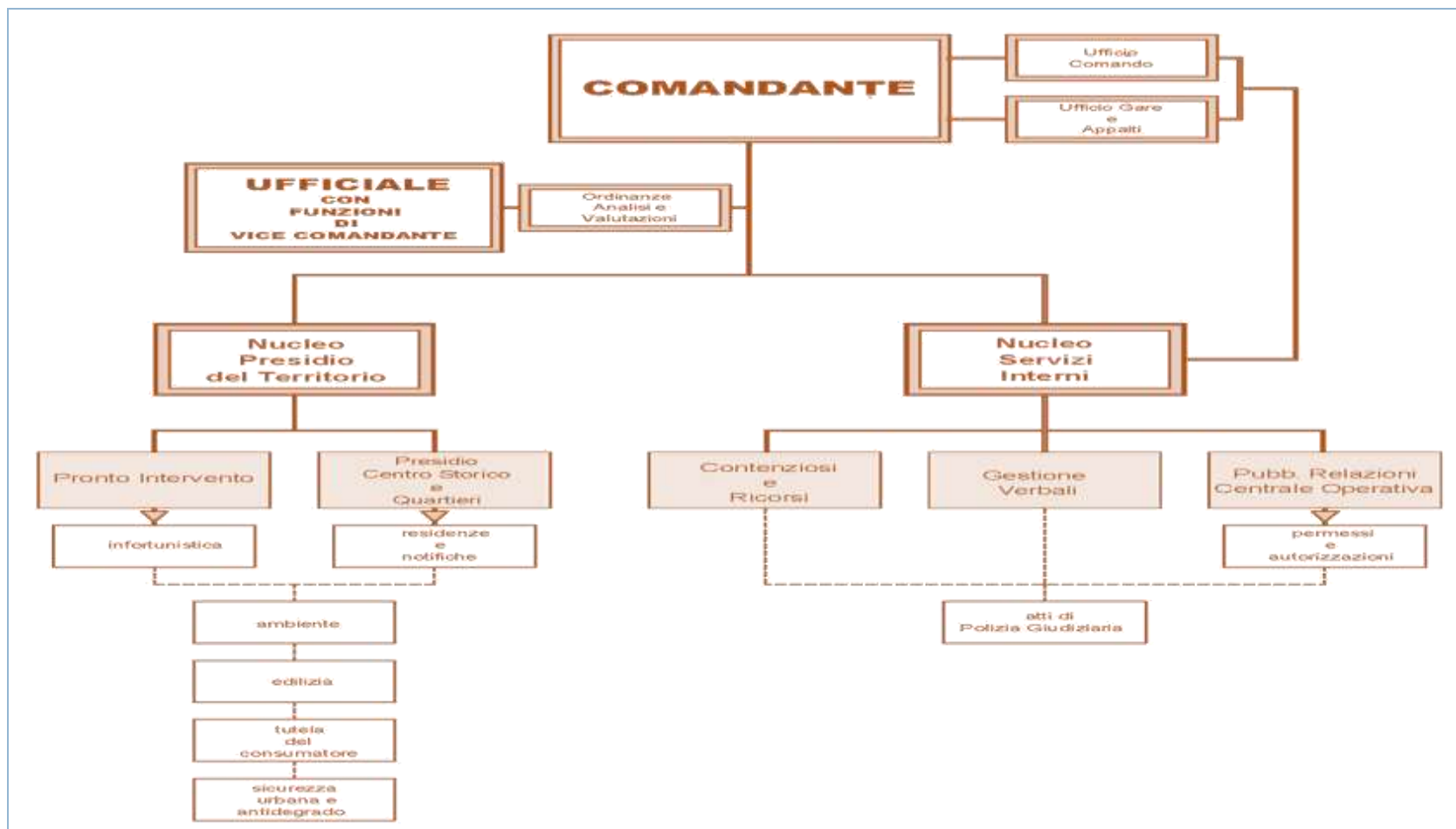



Composizione del Corpo

5

L'organizzazione e la dotazione organica

La Polizia Locale nel Comune di Vimodrone è organizzata come Settore dell'Amministrazione comunale.

Secondo le vigenti disposizioni di legge il Comandante risponde direttamente al Sindaco dell'attività del Corpo.

Alla data del 31.12.2013, la consistenza del Corpo è di: 1 Comandante, 1 Ufficiale, 14 Agenti e un amministrativo part-time.

| Numero operatori | Ruolo/Qualifica |
|------------------|--|
| 1 | Responsabile Comandante Commissario di P.L. |
| 1 | Addetto al coordinamento e controllo Commissario Aggiunto di P.L. |
| 6 | Agente Istruttore di P.L. – cat. C5 |
| 3 | Agente Istruttore di P.L. – cat. C4 |
| 5 | Agente di P.L. – cat. C1 |
| 1 | Collaboratore amministrativo - cat. C1 |

Risorse tecniche

6

Parco veicoli



| N.ro | Tipologia | Funzione |
|------|--|--------------------------------------|
| 1 | Fiat Ulisse | Ufficio Mobile |
| 1 | Fiat Sedici | Autopattuglia |
| 2 | Fiat Grande Punto | Autopattuglia |
| 1 | Fiat Multipla (non allestita) | Autopattuglia |
| 2 | Motociclo Aprilia Pegaso C.C.650 | Motopattuglia |
| 2 | Velocipedi | Servizio appiedati e ciclomontato |

Risorse tecniche

7

Apparecchiature informatiche



| Numero | Tipologia |
|--------|--|
| 7 | Terminali al servizio degli apparati di controllo in uso alla Centrale Operativa |
| 8 | Personal Computer |
| 2 | Stampanti (una in uso a Ufficio Mobile) |
| 2 | PC portatili (uno in uso a Ufficio Mobile) |
| 1 | Stampante/scanner |
| 1 | Fax |

Risorse tecniche

8

Apparati Radio-telefonici



| N.ro | Tipologia |
|------|---|
| 1 | Apparato radio ricetrasmittente VHF con mappa territorio (Centrale Operativa) |
| 7 | Apparati veicolari radio ricetrasmittenti VHF con geolocalizzatore |
| 8 | Radio ricetrasmittente VHF con geolocalizzatore |
| 1 | Centralino telefonico |

Risorse tecniche

9

Altra
strumentazione
tecnica



| Numero | Tipologia |
|--------|-----------------------------------|
| 1 | Autovelox |
| 1 | Telelaser |
| 1 | Etilometro |
| 1 | Precursore etilometro |
| 3 | Macchine fotografiche digitali |
| 1 | Kit anticontraffazione "Pitagora" |
| 1 | OPTAC (cronotachigrafo) |

Risorse tecniche

10

Armamento

Gli appartenenti al Corpo di Polizia Locale, in possesso della qualifica di Agente di Pubblica Sicurezza, hanno in dotazione l'arma d'ordinanza.

Gli stessi hanno frequentato, con esito positivo, le prescritte sessioni di prove/istruzione presso il Poligono di Tiro a Segno Nazionale di Monza.



Nel corso dell'anno, nell'ambito di un programma pluriennale di ammodernamento, sono state acquistate due nuove pistole.

Risorse tecniche

11

Videosorveglianza



Tra gli strumenti utilizzati al fine di garantire la sicurezza urbana vi è l'utilizzo della Videosorveglianza.

Le 22 telecamere in funzione, osservano le zone sensibili del nostro territorio.

Oltre ad una ordinaria attività di presidio della gestione e manutenzione del sistema, nel corso del 2013 è stato realizzato lo studio di fattibilità inerente l'ampliamento dell'impianto, ed è stato approvato il Regolamento per l'utilizzo del sistema.

Corsi e seminari

La formazione di base e l'aggiornamento continuo del personale in servizio sono presupposti imprescindibili per un'azione sul territorio efficace ed efficiente.

I dati mostrano come, nonostante le difficoltà di reperimento delle risorse che caratterizzano l'attuale periodo, i percorsi formativi e le ore di formazione erogate sono stati significativi.

I corsi organizzati, sia presso la sede del Comando, che fuori, hanno riguardato tematiche quali, la mediazione dei conflitti, il commercio, l'infortunistica stradale e l'uso del nuovo software gestionale.

| Corso/Seminario | Durata ore | Partecipanti |
|---|------------|--------------|
| Adozione software gestionale ufficio Verbatel | 16 | 11 |
| Seminario informativo incidenti stradali | 4 | 1 |
| Incidente stradale con esito mortale o feriti gravi | 8 | 4 |
| Cronotachigrafo digitale e analogico | 8 | 5 |
| Revisione procedure di attivazione ASO e TSO | 4 | 2 |
| Attività di commercio su area pubblica, Manifestazioni temporanee e spettacoli | 25 | 8 |
| La mediazione sociale comunitaria dei conflitti | 200 | 3 |



Risultati Attività

Ufficio Comando

Tratta la gestione della segreteria del Comandante, la programmazione dei turni e l'organizzazione dei servizi, la gestione dei dipendenti e delle risorse strumentali del Settore, la formazione del personale, il sistema di qualità e la gestione amministrativa del Settore.

| Attività | 2013 | 2012 |
|---|------|------|
| Comunicazioni interne e circolari | 49 | 137 |
| Comunicazioni esterne | 229 | 210 |
| Determine del Comandante | 46 | 72 |
| Pratiche per la gestione del Bilancio Settore Sicurezza Urbana Polizia Locale | 620 | 608 |
| Segreteria Comandante (appuntamenti, contatti, riunioni di lavoro, ecc...) | 141 | 117 |

Gestione Verbali, Contenziosi e Ricorsi

Si occupa della gestione delle sanzioni relative a violazioni amministrative e del contenzioso

| Attività | 2013 | 2012 |
|---|------|------|
| Verbali C.d.S. | 5571 | 5604 |
| Verbali Regolamenti Comunali | 84 | 45 |
| Ricorsi Giudice di Pace C.d.S. | 11 | 4 |
| Ricorsi al Prefetto C.d.S. | 136 | 56 |
| Ricorsi ai Verbali Regolamenti Comunali | 19 | 10 |
| Emissione Ruoli C.d.S. (cartella esattoriale) | - | 1342 |
| Emissione Ruoli Regolamenti Comunali (cartella esattoriale) | 19 | 26 |



Risultati Attività

15

Pubbliche Relazioni, Front-Office con il cittadino

E' il primo contatto tra la cittadinanza e la Polizia Locale, può avvenire telefonicamente, via mail o di persona presso la sede del Comando.

Il suo compito è quello di fornire corrette informazioni e ritirare e consegnare le varie pratiche.

| Attività | 2013 | 2012 |
|---|------|------|
| Comunicazione telefoniche (in entrata al centralino) | 7341 | 3479 |
| Ricevimento utenza | 4500 | 1174 |
| Ricezione atti (cessioni di fabbricato, infortuni, decurtazione punti, presa visione, ecc.) | 6000 | 1991 |
| Custodia documenti e/o oggetti e relativa consegna (tessere sanitarie, portafogli, borse, ecc.) | 155 | 412 |

Risultati Attività

Centrale Operativa

L'attività della Centrale Operativa rappresenta il cardine di collegamento tra gli operatori attivi sul territorio e il Comando.

Gestisce le comunicazioni radio e le comunicazioni telefoniche, mediando le richieste provenienti dall'esterno, coordinando gli interventi, siano essi programmati o su chiamata.



| Attività | 2013 | 2012 |
|---------------------------------|------|------|
| Comunicazioni radio-telefoniche | 1277 | 818 |
| Gestione interventi su chiamata | 677 | 644 |

Gestione Ordinanze Analisi e Valutazioni

Si occupa dell'elaborazione e rilascio di ordinanze per disciplinare la circolazione stradale in occasione di: manifestazioni culturali e sportive, occupazione suolo pubblico per lavori stradali e istituzione cantieri e per motivi di ordine pubblico.

| Attività | 2013 | 2012 |
|--|------------|------------|
| Ordinanze per divieti di circolazione (sosta, transito, suolo pubblico, cantieri, ecc ...) | 72 | 69 |
| Ordinanze per Manifestazioni (feste, sagre, carnevale, ecc ...) | 10 | 3 |
| Ordinanze per Inquinamento atmosferico | 1 | 3 |
| Ordinanze per Sicurezza Pubblica | - | 2 |
| Ordinanze per il Rilascio Contrassegno per Disabili | 49 | 69 |
| Ordinanze per interventi ASO/TSO | 3 | 4 |
| | 135 | 150 |

Permessi, Autorizzazioni e Passi Carrai

In stretta sinergia con l'Ufficio Ordinanze, Analisi e Valutazioni e con altri settori dell'ente, si occupa del rilascio delle autorizzazioni per l'occupazione temporanea di suolo pubblico e dell'istruttoria della pratica per i Passi Carrai.

| Attività | 2013 | 2012 |
|---|------------|------------|
| Autorizzazioni per Occ .Temp. Suolo Pubblico per manifestazioni | 80 | 70 |
| Autorizzazioni per Occ. Temp. Suolo Pubblico con ordinanza (chiusura strada, circolaz., ecc.) | 21 | 31 |
| Autorizzazioni per Occ. Temp. Suolo Pubblico senza ordinanza | 89 | 54 |
| Autorizzazioni per Occ .Temp. Suolo Pubblico per partiti politici | 20 | 71 |
| | 210 | 226 |

| Attività | 2013 | 2012 |
|------------------------------|------|------|
| Istruttoria per Passi Carrai | 9 | 9 |

Attività di Polizia Giudiziaria

Un compito affidato alla Polizia Locale dal Codice di procedura penale è quello di reprimere i reati e di impedire che i medesimi vengano portati ad ulteriori conseguenze in tutti i campi, dalla circolazione stradale al commercio, dall'edilizia allo sfruttamento della prostituzione. Ogni operatore che opera su strada è agente di Polizia Giudiziaria ed in virtù di questa qualifica accerta e reprime i reati di cui viene a conoscenza nel corso del suo servizio.

| Descrizione | 2013 | 2012 |
|---|------|------|
| Notifiche richieste dalla Questura | 12 | 3 |
| Notifiche richieste dalla Procura | 82 | 22 |
| Notifiche richieste da altre P.L. | 19 | 11 |
| Notifiche richieste dal Min. della Giustizia | 4 | 2 |
| Notifiche richieste dal Min. Infr. e Trasporti | 10 | 3 |
| Notifiche richieste dai Tribunali e Trib. Minori | 24 | 13 |
| Altre Notifiche | 11 | 24 |
| Attività di indagine (richieste da Procura, altre PL, altri Enti, Guardia di Finanza, ecc.) | 13 | 7 |
| Notizie di Reato | 8 | 6 |
| Persone Denunciate | 9 | 10 |
| Persone Identificate | 66 | 103 |
| Comunicazioni SDI (Sistema di Indagine) Veicoli – patenti – altro | 107 | 121 |

Risultati Attività

21

Attività informativa

L'attività svolta in collaborazione con altri uffici comunali e/o esterni all'ente (Questura) consiste in accertamenti presso le residenze/dimore degli interessati.

| Attività | 2013 | 2012 |
|----------------------------|------------|------------|
| Residenze | 558 | 840 |
| Residenze Cancellazioni | 180 | 34 |
| Emigrazioni | 76 | 72 |
| Controlli di convivenza | 1 | 8 |
| | 815 | 954 |

Nucleo Presidio del Territorio

Nell'ambito di tali attività la Polizia Locale si pone a presidio della tutela della sicurezza stradale e della mobilità urbana in situazioni di necessità nonché di controllo e di dissuasione dei comportamenti di guida scorretti e pericolosi. Garantisce inoltre il servizio di rilevazione degli incidenti stradali che si verificano nel territorio comunale.

| Attività | 2013 | 2012 |
|--|-------|-------|
| Interventi (viabilità, incidenti stradali, infortuni sul lavoro, sopralluoghi, ecc.) | 876 | 815 |
| Posti di Controllo | 103 | 102 |
| Veicoli controllati sui posti di controllo | 633 | 599 |
| Controlli veicoli SAR (Servizio Auto Rubate) | 225 | 223 |
| Recuperi Veicoli SAR (Servizio Auto Rubate) | 18 | 17 |
| Servizi appiedati e stazionamenti (attività vigile di quartiere) | 546 | 326 |
| Stazionamenti autopattuglia | 223 | 223 |
| Km autopattuglia/moto | 19810 | 18688 |
| Servizi congiunti con FF.OO. | 11 | 15 |

Sicurezza Urbana e Antidegrado

La funzione svolta mediante l'attività mirata di presidio del territorio si concretizza in attività di controllo e dissuasione dei comportamenti illeciti con l'obiettivo di preservare il patrimonio pubblico del paese, tutelando il decoro e la sicurezza degli edifici e degli spazi pubblici, garantendone la libera fruizione da parte dei cittadini.

| Attività | 2013 | 2012 |
|--------------------------------------|------|------|
| Interventi per Infortunio sul Lavoro | 6 | 6 |
| Segnalazioni per malfunzionamenti | 349 | 147 |
| Sopralluoghi | 74 | 74 |
| Videosorveglianza (ore) | 160 | 90 |

| Veicoli abbandonati | 2013 | 2012 |
|----------------------------------|------|------|
| Veicoli censiti | 31 | 28 |
| Veicoli rimossi dal proprietario | 17 | 11 |
| Veicoli rimossi dalla P.L. | 18 | 5 |
| Pratiche ancora in lavorazione | 6 | 12 |

Infortunistica Stradale

Il decrescente numero degli incidenti stradali insieme a quello degli incidenti con feriti e del numero dei feriti, è motivo di grande soddisfazione, ritenendo che il contributo della Polizia Locale abbia avuto un ruolo rilevante per migliorare la sicurezza stradale della nostra città.



| Attività | 2013 | 2012 |
|--|------|------|
| Interventi per Incidenti Stradali | 79 | 91 |
| gestiti in ore (complessive) | 395 | 455 |
| Contatti per invio rapporti | 171 | 67 |
| Rapporti consegnati e/o inviati | 89 | 102 |

| Sanzioni/Provvedimenti adottati | 2013 | 2012 |
|---------------------------------|------|------|
| Patenti sospese | 22 | 21 |
| Revisioni straordinarie veicoli | 15 | 8 |
| Sanzioni accertate | 63 | 78 |
| Punti decurtati | 92 | 109 |

Edilizia ed Ecologia

La funzione di tutela urbanistica, prevede controlli finalizzati al rispetto delle norme edilizie e costruttive degli edifici a tutela della sicurezza e dell'ordinato sviluppo urbanistico del nostro territorio, procedendo, nel contempo, ad una attività di monitoraggio e verifica delle attività di cantiere in termini di sicurezza sui luoghi di lavoro e di regolarità della posizione lavorativa delle persone impiegate.

La funzione di tutela ambientale prevede un costante controllo e monitoraggio del territorio al fine di contrastare e reprimere fenomeni di degrado ambientale quali inquinamento atmosferico, acustico e delle acque, depositi irregolari di rifiuti sulla pubblica via.



| Attività | 2013 | 2012 |
|-------------------------------------|------|------|
| Controlli cantieri | 9 | 8 |
| Sopralluoghi urbanistici/ambientali | 11 | 21 |

Tutela del Consumatore

A tutela del consumatore la Polizia Locale procede a controlli mirati affinché vengano rispettate le norme di disciplina sulle attività commerciali, svolte su aree private e pubbliche, sulle attività di somministrazione di alimenti e bevande, sui locali di pubblico spettacolo ed intrattenimento, sulle attività artigianali, oltre che sulle attività relative ad affissioni, impianti pubblicitari e occupazioni di suolo pubblico.



| Attività | Mercati e Fiere | Bancarelle |
|---|-----------------|-------------|
| 2013 (2012) | | |
| Controlli commerciali (mercati settimanali del Martedì e del Venerdì) | 104 (104) | 5658 (5658) |
| Controlli commerciali in occasioni di sagre, fiere, ecc. | 10 (7) | 300 (300) |

Tutela del Consumatore

La **Polizia annonaria**, inoltre, in collaborazione con l'Ufficio Commercio, su segnalazione di quest'ultimo o di propria iniziativa, ha effettuato controlli presso le attività commerciali presenti sul nostro territorio.

Poiché il fine ultimo è la **TUTELA del CONSUMATORE**, l'attività di controllo si è sviluppata parallelamente all'attività di informazione, allo scopo di dare indicazioni corrette sulla normativa relativa il Commercio.



| Attività | 2013 | 2012 |
|--|------|------|
| Controlli presso gli esercizi commerciali su area pubblica/privata | 20 | 16 |
| Sanzioni | 16 | 13 |
| Sequestro merce | - | 2 |

Altri Servizi

Il Corpo di Polizia Locale svolge anche funzioni relative a Servizi di Rappresentanza, assicurando il corretto svolgimento delle manifestazioni istituzionali e partecipa, in rappresentanza del Comune di Vimodrone, a cerimonie ufficiali scortandone il Gonfalone.



| Attività | 2013 | 2012 |
|--|------|------|
| Scorte viabilistiche e cortei | 34 | 87 |
| Presenza manifestazioni, feste, sagre, ecc ... | 28 | 28 |
| Consigli Comunali | 12 | 11 |
| Rappresentanza | 19 | 19 |

Attività straordinarie

29

Il Corpo di Polizia Locale e le sue articolazioni hanno svolto un significativo lavoro di studio, analisi, e realizzazione di progetti nel campo delle Sicurezze: Sicurezza Urbana e Sicurezza Stradale, con l'obiettivo di contribuire a migliorare la qualità della vita nel nostro territorio. Gli interventi sono stati realizzati anche attraverso sinergie con altri uffici dell'ente.



Educazione Stradale

Gli incontri di educazione stradale sono stati organizzati nelle scuole di ogni ordine e grado, con programmi adeguati alle diverse fasce di età degli scolari e studenti. Ai bambini si è parlato del comportamento da tenere a piedi come pedoni e dell'uso che si può fare della strada e gradualmente si è arrivati ai contenuti esposti negli incontri con i ragazzi più grandi della scuola media relativi ai rischi conseguenti all'assunzione di sostanze psicotrope, stupefacenti e di bevande alcoliche. L'impegno diretto del Comandante con il supporto degli operatori, è stato molto intenso ed il numero delle classi incontrate e le ore erogate è stato molto significativo, come si può rilevare dai dati sottoriportati.



Attività straordinarie

31

Videosorveglianza



E' stato realizzato un progetto di aggiornamento e ammodernamento tecnologico e funzionale dei sistemi di monitoraggio e controllo del territorio. L'intervento mira a migliorare e rafforzare la qualità della vita delle persone che vivono e lavorano a Vimodrone, a partire dalla tutela della loro incolumità fisica, dei propri beni materiali e del diritto inalienabile ad una ordinata convivenza civile, utilizzando moderne tecnologie.

Attività straordinarie

Viabilità



Sono stati realizzati interventi sulla viabilità sia all'interno del centro storico, sia nelle zone più periferiche e di grande transito, con lo scopo di rendere più fluida e sicura la circolazione stradale. Significativi sono stati gli interventi di razionalizzazione e messa in sicurezza della viabilità nel centro cittadino con l'introduzioni di nuovi obblighi e divieti e una particolare attenzione ai camminamenti pedonali.

Strategici gli interventi sulla Padane Superiore e la SP 160, con la realizzazione di nuove rotatorie in grado di rendere più scorrevole e ordinato il traffico intenso che quotidianamente transita sul nostro territorio in direzione Milano-Bergamo e Cologno-Segrate.

Attività straordinarie

33

Nuovo piano della sosta

Nell'anno 2013 coerentemente con il vigente Piano Urbano del Traffico è stato predisposto il Piano della Sosta del Comune di Vimodrone con la riqualificazione delle aree di sosta su strada, mediante la progettazione e realizzazione di nuovi e diversi spazi di sosta su strada nelle aree del centro storico cittadino, per rendere più semplice il raggiungimento del centro della città e consentirne un maggiore utilizzo a rotazione da parte di tutti gli utenti.. Queste aree nel 2014, non saranno più liberamente fruibili, in quanto assoggettate a tariffazione oraria prevedendo agevolati per i residenti e per particolari categorie di utenti.

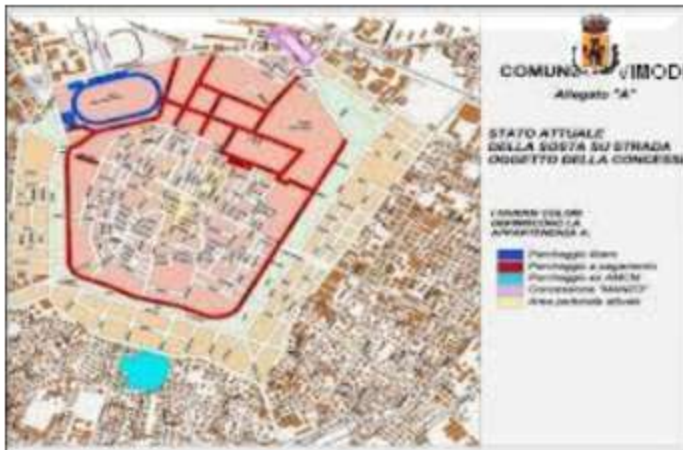



Attività straordinarie

34

Sicurezza e legalità

Alla sicurezza della nostra cittadina, concorrono, ad integrazione delle attività di controllo del territorio, una serie di progetti e interventi gestiti dal "*Settore servizi alla persona*". La Polizia locale partecipa attivamente a questi progetti, in particolare risultano rilevanti:

- "***L'osservatorio sperimentale per le politiche giovanili***" composto da circa venti soggetti. Una sede di confronto permanente per monitorare e analizzare possibili problematiche e costruire sinergie in grado di affrontare e risolvere i vari casi;
- progetto integrato sulla legalità denominato "***La coda del lupo***", si tratta di azioni concrete nella scuola e sul territorio relative ai fenomeni del: bullismo, del consumo di sostanze, del gambling e dell'educazione stradale.



Attività straordinarie

35

Manifestazioni, eventi e cerimonie

Il Corpo di Polizia Locale nel corso del 2013 ha garantito il regolare svolgimento, con servizi aggiuntivi, delle principali manifestazioni istituzionali, religiose, culturali, commerciali e sportive tenutesi sul territorio comunale.

Un'attività intensa e impegnativa, svolta spesso in giorni festivi e in orari serali, le ore complessivamente dedicate a tale attività sono state 1043, pari a 174 turni aggiuntivi.



Attività straordinarie

36

Protezione civile

Il 2013 ha visto il Corpo di Polizia Locale impegnato in un lavoro di consolidamento e sviluppo del Nucleo Operativo Comunale di Protezione Civile. Nel corso dell'anno sono state organizzate importanti giornate formative e un'attività di promozione della Protezione Civile che ha avuto il suo sbocco nella predisposizione del bando di reclutamento dei nuovi volontari che ha riscosso notevole successo. Sono state garantite le attività ordinarie e la collaborazione con la Provincia e il COM 19, nonché le attività di supporto durante le manifestazioni culturali e sportive e il mantenimento dei requisiti di operatività.

Regolamenti comunali

Nel corso dell'anno 2013 sono stati predisposti i nuovi regolamenti comunali: **"Regolamento Polizia Urbana"**, **"Regolamento utilizzo Piazza Unità d'Italia"** e **"Regolamento Videosorveglianza"**



Analisi

37

I risultati conseguiti, raccolti e descritti precedentemente sono qui di seguito analizzati e raffrontati con le esperienze precedenti.

Le attività annuali della Centrale Operativa

38

Il principale nodo dell'attività della Polizia Locale è la Centrale Operativa.

Essa è parte di un'unità più complessa che comprende:

- ☐ Centrale Radio-telefonica;
- ☐ Centrale videosorveglianza;
- ☐ Sportello ricevimento.

Le attività sono svolte da 3 operatori per turno, che valutano e dispongono le richieste d'intervento provenienti dalla cittadinanza, garantiscono l'interfaccia con il personale esterno, gestiscono l'attività d'ufficio.

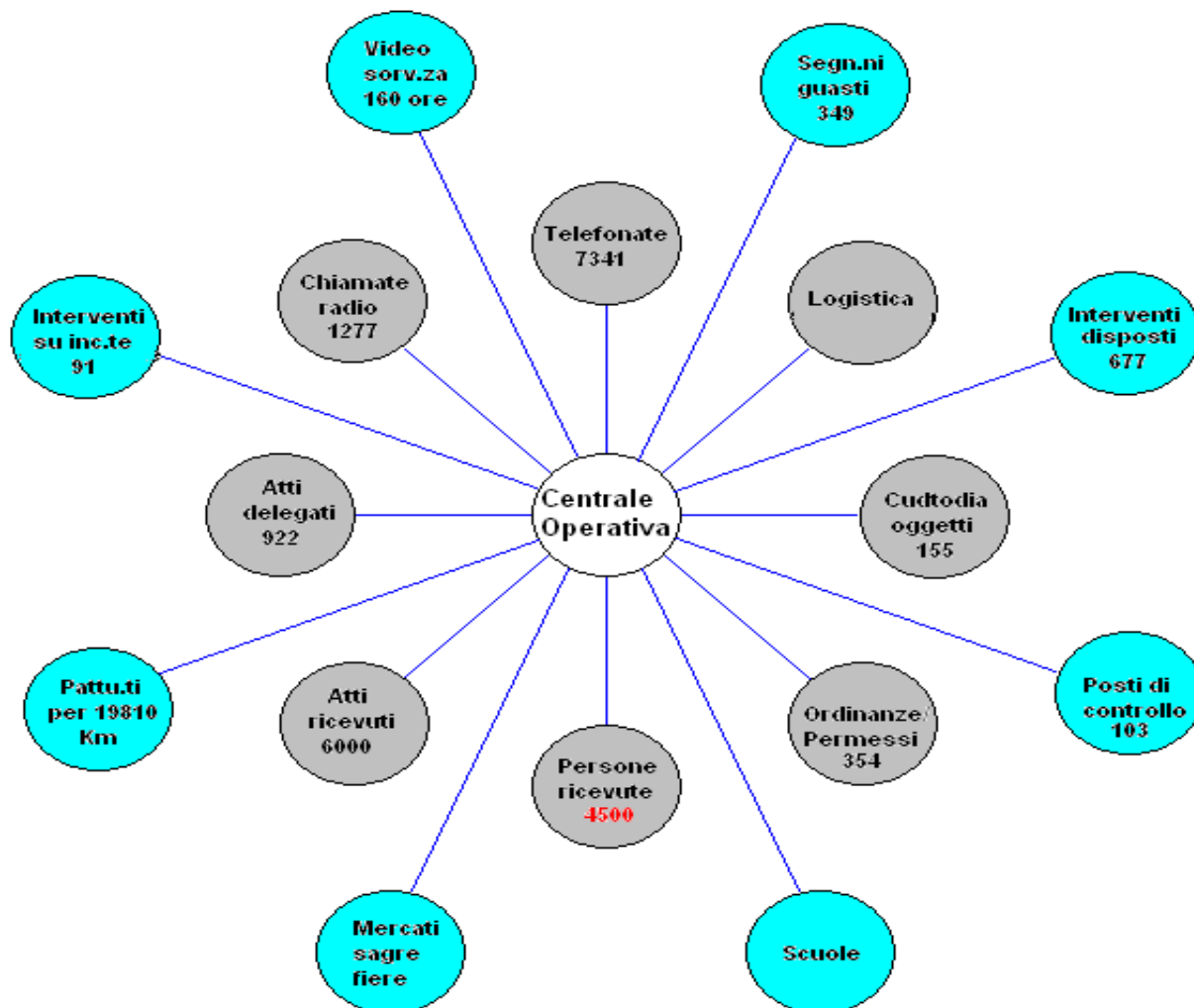

Una giornata tipo del Nucleo Presidio del Territorio

39

Le attività della Polizia Locale si svolgono su sei giorni la settimana, per 11 ore e 45 minuti al giorno. Esse sono varie e vanno dal presidio alle scuole, ai corsi di formazione, all'attività informativa, alle verifiche preliminari per la definizione di un'ordinanza, ai rapporti con altri Corpi e uffici, ai sopralluoghi presso cantieri e esercizi commerciali, agli ASO, ecc..

L'effetto più evidente di queste attività è dato dal costante controllo del territorio, prodotto da un pattugliamento continuo che individua situazioni potenzialmente critiche, anticipando eventuali conflittualità mediante le segnalazioni ai competenti uffici.

Nell'immagine rappresentiamo le attività d'iniziativa (in giallo) e in grigio quelle disposte).

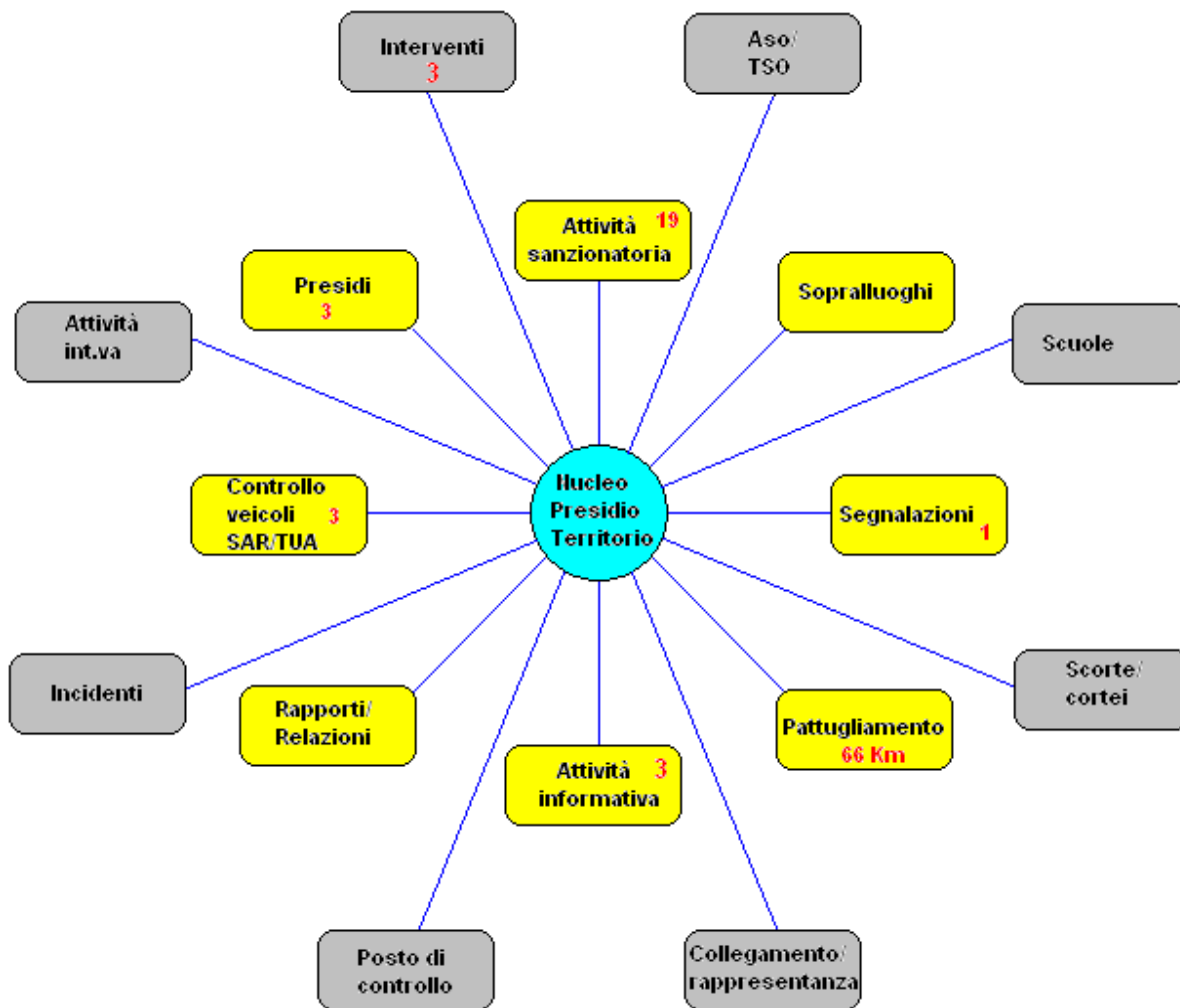

Sanzioni elevate
per violazioni a
norme del C.d.S. e
tipologia

| Descrizione | 2013 | 2012 |
|--------------------|------|------|
| Sanzioni accertate | 5571 | 5604 |
| Punti decurtati | 1750 | 2163 |

| sanzioni contestate | 2013 | 2012 |
|--|------|------|
| Art. 7 (sosta vietata per pulizia strade, zona disco orario, circolazione senza rispettare gli obblighi, area vietata, ecc...) | 2925 | 2598 |
| Art. 80 (omessa revisione) | 23 | 25 |
| Art. 116 (guida senza patente) | 1 | 5 |
| Art. 142 (superamento limiti di velocità) | 68 | 32 |
| Art. 146 (inosservanza del rosso) | 13 | 45 |
| Art. 157 (sosta irregolare) | 594 | 877 |
| Art. 158 (sosta su spazi riservati agli invalidi, passi carrabili, passaggi pedonali, marciapiedi, ecc....) | 866 | 751 |
| Art. 172 (mancato uso delle cinture) | 14 | 32 |
| Art. 186 (guida in stato di ebrezza) | - | 1 |
| Art. 193 (senza assicurazione) | 7 | 5 |
| Altri Art. | 1060 | 1233 |
| | 5571 | 5604 |

Sanzioni elevate
per violazioni a
norme del C.d.S.
per fasce orarie
e per vie

Attività sanzionatoria per fasce orarie

| | |
|---------------|------|
| 07:15 - 10:00 | 39 % |
| 10.00 – 12.00 | 18 % |
| 12.00 – 16.00 | 22 % |
| 16.00 – 19.00 | 20 % |
| 19.00 – 24.00 | 1 % |

| Strada | tot. via | di cui | Sanzione |
|------------------|----------|--------|---|
| Borsellino | 757 | 95 % | Mancato rispetto obblighi e/o limitazioni |
| Padana Superiore | 666 | 47 % | Violazione della segnaletica orizzontale |
| Martesana | 393 | 26 % | Sosta in zona disco |
| Pascoli | 373 | 49 % | Mancato rispetto obblighi e/o limitazioni |
| Dei Mille | 249 | 64 % | Pulizia strade |
| XI Febbraio | 192 | 42 % | Pulizia strade |
| Piave | 188 | 46 % | Pulizia strade |
| Della Burrone | 168 | 37 % | Violazione della segnaletica orizzontale |
| Gramsci | 166 | 29 % | Sosta in località vietata |
| S. Anna | 158 | 52 % | Sosta in località vietata |

Interventi per tipologia

Con l'adozione del nuovo sistema gestionale, da quest'anno le categorie d'intervento sono rappresentate diversamente dallo scorso anno.

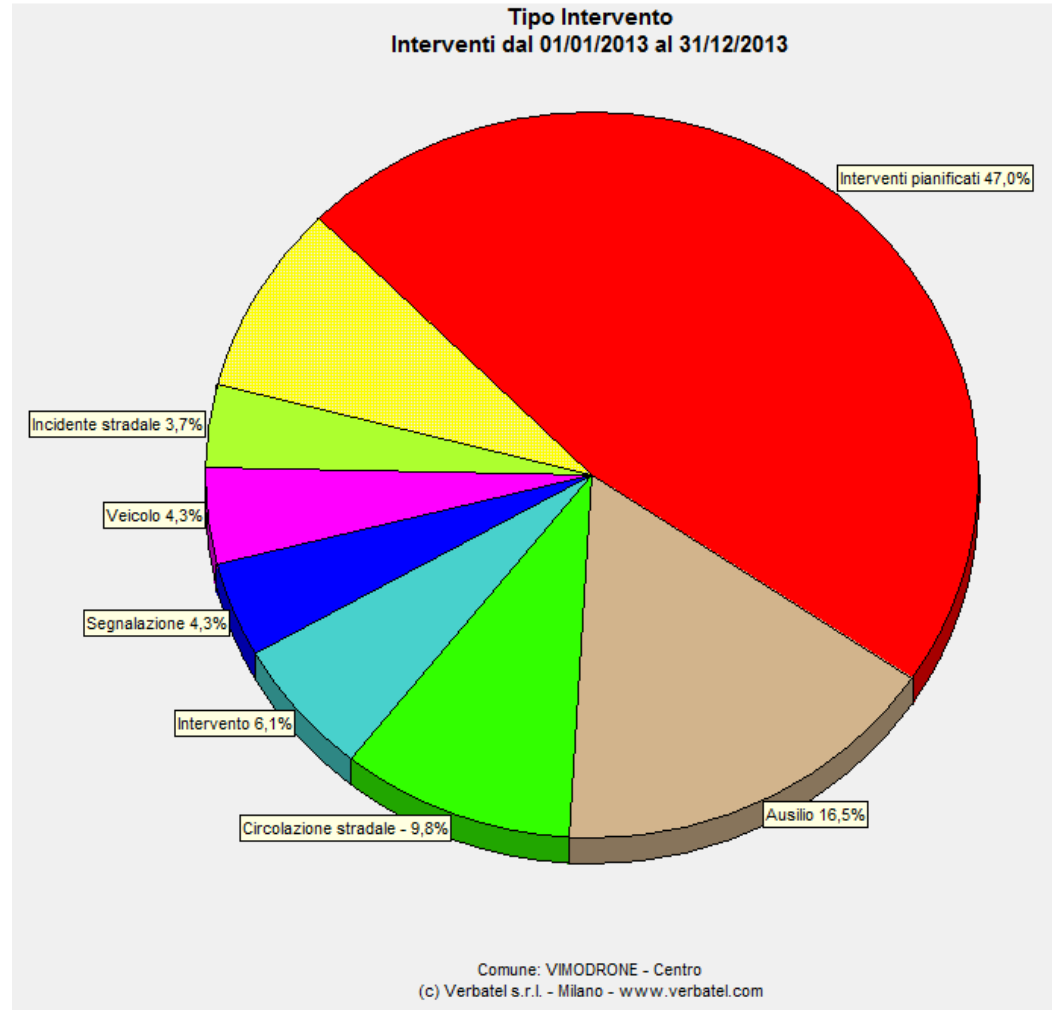

Interventi per zone

| Località | percentuale |
|-----------------|-------------|
| Zona Nord-Est | 34 % |
| Zona Sud-Est | 9% |
| Zona Sud-Ovest | 11% |
| Zona Nord-Ovest | 4% |
| Zona centro | 27% |

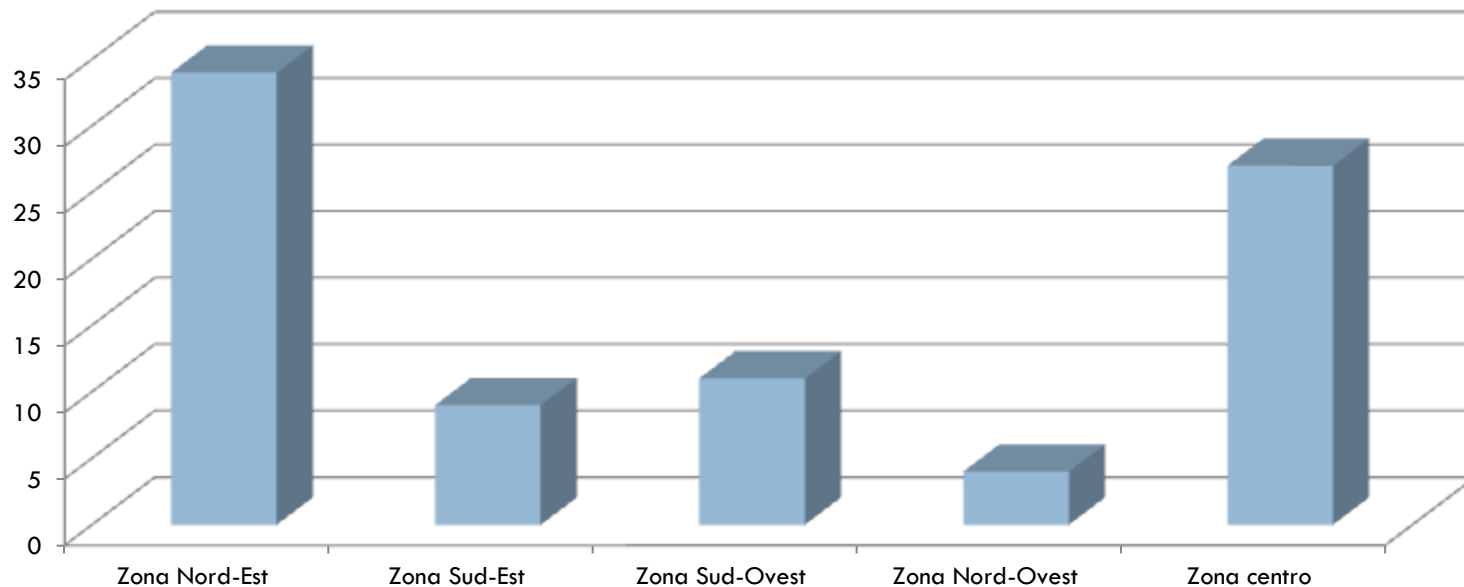

Infortunistica Stradale

| Descrizione | 2013 | 2012 |
|----------------------------|------|------|
| Veicoli coinvolti | 150 | 181 |
| Persone coinvolte | 176 | 239 |
| Feriti | 55 | 65 |
| Giorni di prognosi (oltre) | 628 | 614 |

| Tipologia sinistro | 2013 | 2012 |
|------------------------|------|------|
| Incidenti senza feriti | 36 | 44 |
| Incidenti con feriti | 43 | 47 |
| Incidenti mortali | 0 | 0 |
| | 79 | 91 |

| Tempi di intervento | 2013 | 2012 |
|--|--------|--------|
| Tempo di "Giunti sul Posto" (valore medio) | 7 min. | 9 min. |
| Interventi effettuati in un tempo di "Giunti sul Posto" inferiore a 5 minuti | 13 % | 18 % |
| Interventi effettuati in un tempo di "Giunti sul Posto" inferiore a 6 minuti | 52 % | 43 % |

Infortunistica Stradale per fasce orarie e per vie

| Intervallo orario | 2013 | 2012 |
|-------------------|------|------|
| 00:00 – 07:00 | 2 | 1 |
| 07:00 – 09:00 | 14 | 15 |
| 09:00 – 12:00 | 26 | 34 |
| 12:00 – 13:00 | 7 | 7 |
| 13:00 – 16:00 | 18 | 13 |
| 16:00 – 19:00 | 15 | 27 |
| 19:00 – 21:00 | 0 | 2 |

| Descrizione (se > 2) | 2013 | 2012 |
|--------------------------|------|------|
| Via Padana Superiore | 37 | 46 |
| Via per Piave | 7 | 5 |
| Via Quindici Martiri | 4 | 2 |
| Via Giuseppe Di Vittorio | 4 | - |
| Via IV Novembre | 4 | 3 |
| Via XI Febbraio | 4 | 5 |
| Via della Burrone | 3 | - |
| Via Giuseppe Garibaldi | 3 | - |
| Via Guido Rossa | 3 | - |
| Via Fiume | 3 | - |
| Via Gandhi | 3 | - |

Principali sanzioni accertate su incidente

Dalla tabella precedente emerge che la percentuale maggiore (47%) di incidenti si verifica sulla Padana Superiore (SS11), nonostante il costante monitoraggio da parte degli operatori della Polizia Locale, inoltre il grafico evidenzia, che una delle cause più frequenti è il mancato rispetto dei limiti di velocità.

Valori percentuali

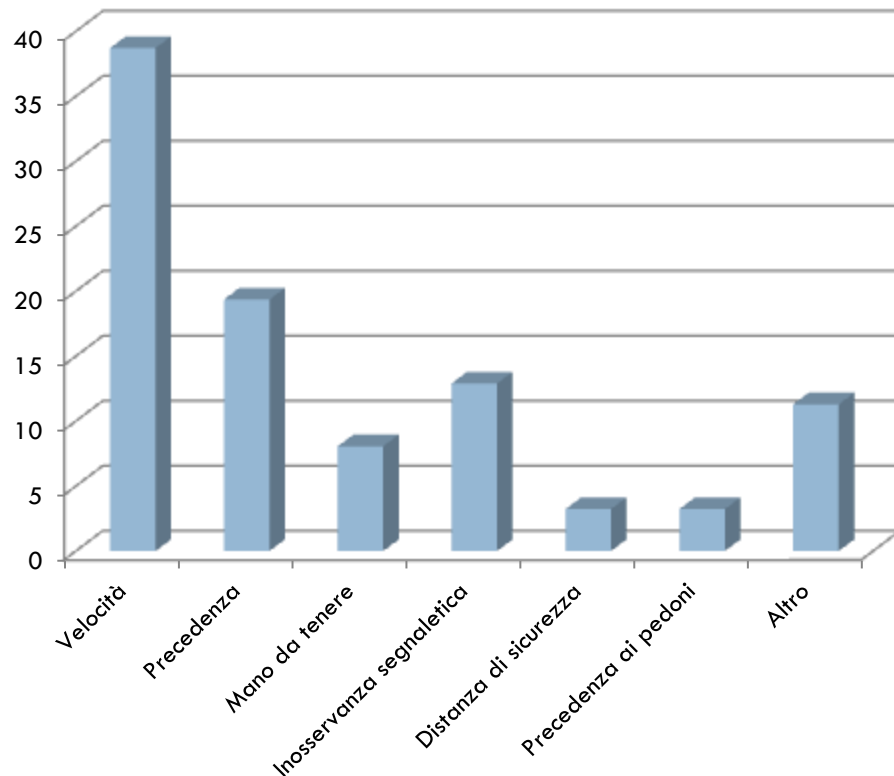

Mappa dei Sinistri

47

| Legenda | | |
|-------------------------------------|---|----|
| <input checked="" type="checkbox"/> | ■ Mortali | 0 |
| <input checked="" type="checkbox"/> | ■ Con prognosi riservate | 0 |
| <input checked="" type="checkbox"/> | ■ Con feriti | 43 |
| <input checked="" type="checkbox"/> | ■ Senza feriti | 36 |
| Totale | | 79 |

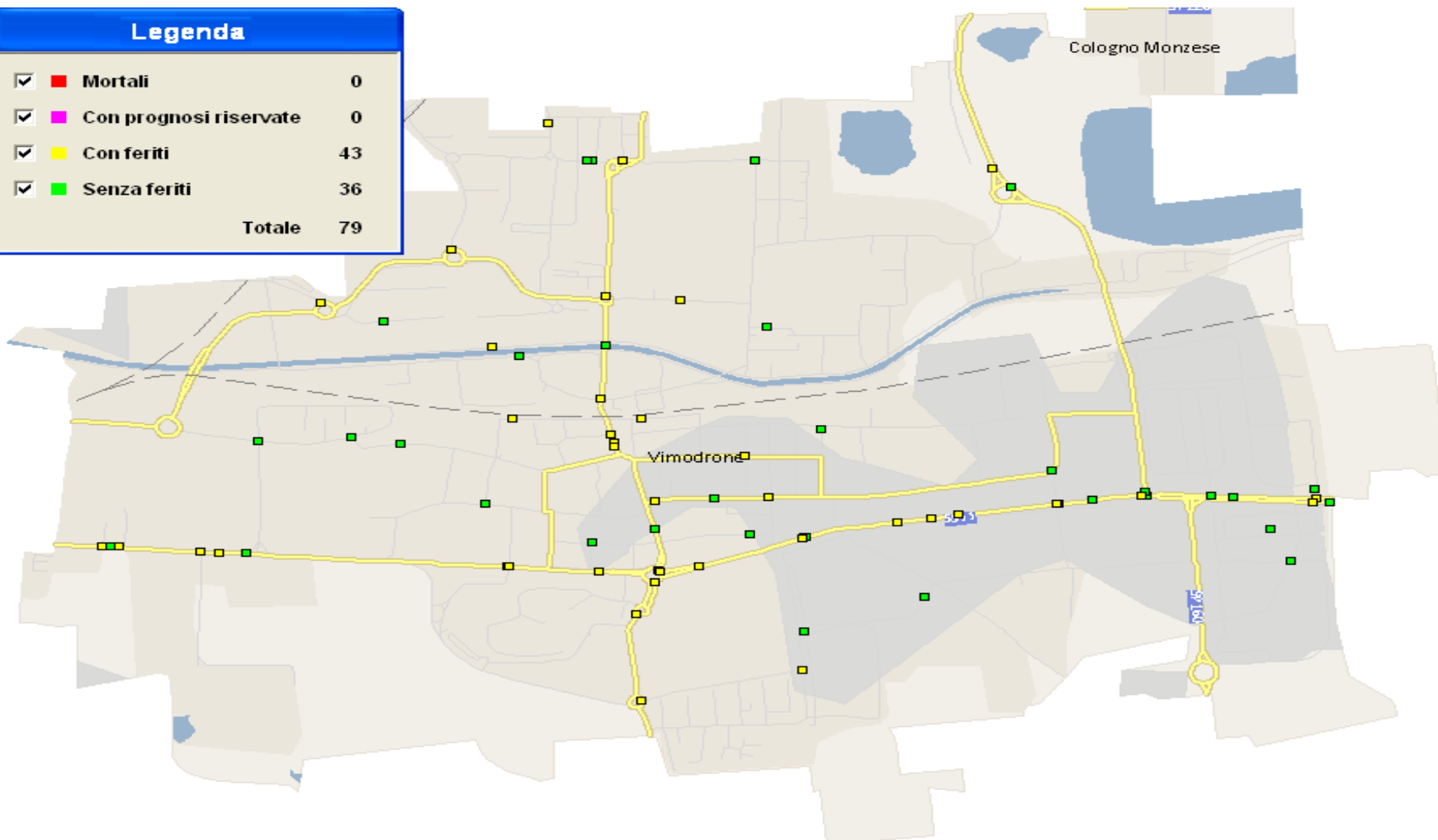



Comparazione dati

48

Variazioni su 2012 e 2011

| Attività | 2013 | 2012 | 2011 |
|------------------|-------------|-------------|-------------|
| Verbali C.d.S. | 5571 | 5604 | 3814 |
| Verbali R.C. | 84 | 45 | 17 |
| Ricorsi GdP | 11 | 4 | 9 |
| Ricorsi Prefetto | 136 | 56 | 74 |

| TIPOLOGIA SINISTRO | 2013 | 2012 | 2011 |
|---------------------------|-------------|-------------|-------------|
| Incidenti senza feriti | 36 | 44 | 36 |
| Incidenti con feriti | 43 | 47 | 44 |
| Incidenti mortali | - | - | - |

Alcune immagini

49



"IN CIVITATE, PRO CIVITATEM" *(Nella città, per la città)*

50



Comune di Vimodrone **Settore Sicurezza Urbana Corpo Polizia Locale**

Publicazione edita in occasione della presentazione del Report 2013 in data 24 gennaio 2014